

областное бюджетное профессиональное образовательное учреждение
«Областной многопрофильный колледж имени Даниила Гранина»

Приказ

«22» августа 2022г.

г.Рыльск

№280

Об утверждении Антикризисного плана действий
в чрезвычайных ситуациях для участников образовательных отношений
ОБПОУ «ОМК имени Даниила Гранина» на 2022-2023 учебный год

В целях усиления мер безопасности, предупреждения террористических и диверсионных актов, реализации мер по защите ОБПОУ «ОМК имени Даниила Гранина», в соответствии с письмом Министерства просвещения Российской Федерации от 11 мая 2021 года №СК-123/07 «Об усилении мер безопасности, на основании Рекомендаций по организации действий в кризисной ситуации для участников образовательных отношений.

ПРИКАЗЫВАЮ:

П.1. Утвердить Антикризисный план действий в чрезвычайных ситуациях для участников образовательных отношений ОБПОУ «ОМК имени Даниила Гранина» на 2022-2023 учебный год (далее – Антикризисный план) (приложение №1).

П.2. Опубликовать Антикризисный план на официальном сайте колледжа в установленные законодательством сроки.

П.3. Контроль за исполнением настоящего приказа оставляю за собой.

Директор колледжа:



О.А. Ильина

Приложение 1.

Утверждаю:

Директор ОБПОУ «ОМК имени Даниила Гранина

 О.А. Ильина

Приказ № 280 от 22.08.2022 г.

АНТИКРИЗИСНЫЙ ПЛАН
действий в чрезвычайных ситуациях
для участников образовательных отношений ОБПОУ «ОМК
имени Даниила Гранина» на 2022-2023 учебный год.

Блок I. ОРГАНИЗАЦИОННЫЙ

1.1. Структура и обязанности команды безопасности

1.1.1. Состав и структура команды безопасности

Общий состав команды составляет 12 человек. Из них: 12 штатных (Ш)

Должность в составе команды безопасности	Должность (выполняемые функции) в штате	Количество
Руководитель	Ответственный за антитеррористическую защищенность	1 Ш
Заведующий хозяйством (заместитель руководителя)	Ответственный за пожарную и антитеррористическую безопасность	1 Ш
Члены команды:		
- охрана	Ответственный за охрану труда	2 Ш
	Дежурный вахтер	3 Ш

	Сторож	3 Ш
- ответственный за медицинское обеспечение	Медицинская сестра	2 Ш

1.1.2. Обязанности команды безопасности

Руководитель отвечает за планирование и порядок действий в ЧС.

Руководитель является прямым начальником всего личного состава команды безопасности.

Руководитель подчиняется руководителю образовательной организации, а при ЧС дополнительно - представителям служб спасения.

Руководитель обязан:

- установить и поддерживать связь с органами безопасности и служб спасения;
- корректировать (по необходимости) порядок действий персонала образовательной организации в зависимости от вида чрезвычайной ситуации и сложившейся обстановки;
- организовать поддержание общественного порядка;
- координировать работу заместителя;
- взаимодействовать со СМИ;

Заместитель руководителя отвечает за взаимодействие с представителями пунктов временного размещения (ПВР), организацию деятельности членов команды безопасности.

Заместитель руководителя подчиняется руководителю команды безопасности, а в случае его отсутствия выполняет его обязанности.

Заместитель руководителя обязан:

- оповестить членов команды о ЧС (по необходимости);
- поддерживать связь с организациями, выделяющими транспорт и места временного размещения;
- руководить работой членов команды безопасности;
- регулировать выстраивать системы коммуникации;

Члены охраны отвечают за поддержание общественного порядка, организованный выход пострадавших из зоны ЧС.

Члены охраны подчиняются руководителю и заместителю руководителя команды безопасности.

Члены охраны обязаны:

- обеспечивать безопасность граждан и поддержание общественного порядка на в зоне ЧС;
- обеспечивать организованный выход эвакуированных и пострадавших на посадку в транспорт или к исходным пунктам маршрутов пешей эвакуации.

Ответственный за медицинское обеспечение отвечает за своевременное оказание медицинской помощи. Он подчиняется руководителю и заместителю руководителя команды безопасности.

Ответственный за медицинское обеспечение обязан:

- оказывать первую медицинскую помощь пострадавшим;
- организовать доставку тяжело пострадавших в ближайшую медицинскую организацию.

1.2. Календарный план действий персонала при различных видах чрезвычайных ситуаций

При возникновении чрезвычайной ситуации необходимо немедленно прекратить работу и строго следовать алгоритму действий в целях уменьшения последствий возникшей кризисной ситуации.

1.2.1. Вид чрезвычайной ситуации: вооруженное нападение.

Признаки чрезвычайной ситуации: наличие у преступника холодного или огнестрельного оружия.

Алгоритм действий:

Действие	Время исполнения	Ответственный
Оповестить о ЧС (позвонить в службу спасения по телефону 112)	Немедленно (при наличии возможности)	Первый обнаруживший ЧС
Сообщить о ЧС ответственному за антитеррористическую защищенность (тел. 112)	Немедленно (при наличии возможности)	Первый обнаруживший ЧС
Оценить обстановку в зоне ЧС. Доложить о ЧС по схеме оповещения и связи при ЧС	Немедленно при получении сигнала о ЧС	Ответственный за антитеррористическую защищенность
Проинформировать об опасности ЧС руководителей соседних учреждений	При получении сигнала о ЧС +10 мин.	Дежурный вахтёр/делопроизводитель
Обеспечить: -встречу прибывшей службы спасения и медицинской помощи; -беспрепятственный проход на территорию и в здания сотрудникам	По прибытию	Ответственный за антитеррористическую защищенность

службы спасения и медицинской помощи;		
Доложить представителям службы спасения обстановку	По прибытию +1 мин	Ответственный за антитеррористическую защищенность
Оценить обстановку. При возможности эвакуироваться, помочь эвакуироваться коллегам и обучающимся. При невозможности эвакуироваться:	Немедленно при поступлении сигнала	Технический и административный персонал, преподаватели, не участвующие на момент ЧС в образовательной деятельности
-перейти из открытого помещения (коридор, фойе и т.п.) в закрытое; -забаррикадировать двери; -как можно ближе пригнуться к полу, особенно вблизи окон; -не покидать места укрытия до прибытия службы спасения; - сообщить руководителю об итогах спасательной операции	Немедленно при поступлении сигнала	Технический и административный персонал, преподаватели, не участвующие на момент ЧС в образовательной деятельности
Сбор в месте работы штаба службы спасения Следование указаниям руководителя и службы спасения	По прибытию служб +3 мин	Персонал, ответственный за безопасность
Оказать медицинскую помощь пострадавшим в ЧС. Организовать	Немедленно после прибытия в ПВР	Медсестра

Вывоз тяжело пострадавших в ЧС в ближайшее медицинское учреждение		
---	--	--

1.2.2. Вид чрезвычайной ситуации: захват заложников

Признаки чрезвычайной ситуации: ограничение физической свободы одного или нескольких лиц.

Алгоритм действий

Действие	Время исполнения	Ответственный
Оповестить о ЧС (позвонить в орган безопасности по телефону 112)	Немедленно	Первый обнаруживший ЧС
Сообщить о ЧС ответственному за антитеррористическую защищенность (тел. 112)	Немедленно	Первый обнаруживший ЧС
Оценить обстановку в зоне ЧС. Доложить о ЧС по схеме оповещения и связи при ЧС	Немедленно при получении сигнала о ЧС	Ответственный за антитеррористическую защищенность
Блокировать место ЧС Организовать оповещение и эвакуацию персонала, обучающихся и посетителей	При получении сигнала о ЧС+1 мин.	Дежурный вахтер

<p>При обращении террориста вести переговоры (до прибытия органов безопасности)</p>	<p>При поступлении сигнала от террориста</p>	<p>Ответственный за антитеррористическую защищенность, Директор</p>
<p>Проинформировать об опасности ЧС руководителей соседних учреждений</p>	<p>При получении сигнала о ЧС +10 мин.</p>	<p>Специалист по кадрам/делопроизводитель.</p>
<p>Прекратить занятия. Оценить обстановку. Действовать по плану «а» или «б».</p> <p>а) При возможности эвакуироваться:</p> <ul style="list-style-type: none"> -выстроить детей в организованную группу; -взять журнал (списки детей); -встать позади детей и покинуть помещение; - следовать по пути эвакуации, избегая места захвата заложников; - привести детей в ближайший ПВР (Пункт временного размещения) -провести переключку по журналу (списку); -доложить о результатах эвакуации директору или, ответственному за антитеррористическую защищенность; - 	<p>При возникновении ЧС</p>	<p>Классные руководители/преподаватели</p>

<p>сообщить родителям (законным представителям) обучающихся о состоянии здоровья их детей; - организовать оказание индивидуальной помощи</p>		
<p>б) Если эвакуироваться невозможно (при захвате в заложники):</p> <ul style="list-style-type: none"> -действовать по инструкции (не противоречить террористам, вести себя спокойно и т.д.); -оказать помощь раненым (при разрешении террориста); -предотвращать панику (по возможности) 	<p>При возникновении ЧС</p>	<p>Технический и административный персонал, преподаватели</p>
<ul style="list-style-type: none"> - лечь на пол, закрыть голову руками; - при признаках газовой атаки приложить к носу и рту носовой платок или любую другую ткань или часть одежды 	<p>При освобождении</p>	<p>Технический и административный персонал, преподаватели</p>
<p>Обеспечить:</p> <ul style="list-style-type: none"> -встречу прибывшей службы безопасности и медицинской помощи; -беспрепятственный 	<p>По прибытию</p>	<p>Ответственный за антитеррористическую защищенность</p>

проход на территорию и в здания сотрудникам службы безопасности и медицинской помощи;		
Доложить представителям службы безопасности обстановку	По прибытию +1 мин	Ответственный за антитеррористическую защищенность
Сбор в месте работы штаба службы безопасности. Следование указаниям руководителя и службы безопасности	По прибытию служб +3 мин	Персонал, ответственный за безопасность
Оказать медицинскую помощь пострадавшим в ЧС. Организовать вывоз тяжело пострадавших в ЧС в ближайшее медицинское учреждение	Немедленно после прибытия в ПВР	Медсестра

1.2.3. Вид чрезвычайной ситуации: обнаружение предмета, похожего на взрывное устройство

Признаки чрезвычайной ситуации: наличие на обнаруженном предмете проводов, веревок, изоляционной ленты; подозрительные звуки, щелчки, тиканье часов.

Алгоритм действий

Действие	Время исполнения	Ответственный
Сообщить о находке ответственному за антитеррористическую защищенность (112)	Немедленно	Первый обнаруживший ЧС
Оценить обстановку и полученную информацию	При получении сигнала о ЧС+2 мин.	Ответственный за антитеррористическую защищенность
Блокировать место ЧС, начать эвакуацию персонала, обучающихся и посетителей	При получении сигнала о ЧС+3 мин.	Дежурный вахтер
Оповестить о ЧС (позвонить в орган безопасности по телефону 112)	При получении сигнала о ЧС+4 мин.	Ответственный за антитеррористическую защищенность
Доложить о ЧС по схеме оповещения и связи при ЧС	При получении сигнала о ЧС+4 мин.	Ответственный за антитеррористическую защищенность
Проинформировать об опасности ЧС руководителей соседних учреждений	При получении сигнала о ЧС+4 мин.	Специалист по кадрам/делопроизводитель
Прекратить занятия. Оценить обстановку. Действовать по плану «а» или «б» А)при возможности эвакуироваться: -выстроить детей в	Немедленно при получении сигнала о ЧС	Педагогические Работники, классные руководители

<p>организованную группу; -взять журнал (списки детей);</p> <p>-встать позади детей и покинуть помещение; - следовать по пути эвакуации; -привести детей в ближайший ПВР;</p> <p>-провести перекличку по журналу (списку);</p> <p>- доложить о результатах эвакуации директору, ответственному за антитеррористическую защищенность; - сообщить родителям (законным представителям) обучающихся о состоянии здоровья их детей; -организовать оказание индивидуальной помощи</p>		
<p>Эвакуироваться согласно плану эвакуации, помочь эвакуироваться коллегам и обучающимся</p>	<p>Немедленно при получении сигнала о ЧС</p>	<p>Технический и административный персонал, педагогические работники, не участвующие на момент ЧС в образовательной деятельности</p>
<p>Обеспечить:</p> <p>-встречу прибывшей службы безопасности и</p>	<p>По прибытию</p>	<p>Ответственный за антитеррористическую защищенность</p>

<p>медицинской помощи;</p> <p>- беспрепятственный проход на территорию и в здания сотрудникам службы безопасности и медицинской помощи</p>		
<p>Доложить представителям службы безопасности обстановку</p>	<p>По прибытию +1 мин</p>	<p>Ответственный за антитеррористическую защищенность</p>
<p>Если сигнал не подтвержден:</p> <p>-возобновить образовательную деятельность; - сообщить о ложной тревоге родителям (законным представителям) обучающихся</p>	<p>При получении сообщения органов безопасности</p>	<p>Преподаватели, классные руководители</p>
<p>Если сигнал не подтвержден возобновить трудовую деятельность</p>	<p>При получении сообщения органов безопасности</p>	<p>Технический и административный персонал, педагогические работники, не участвующие на момент ЧС в образовательной деятельности</p>

1.2.4. Вид чрезвычайной ситуации: пожар

Признаки чрезвычайной ситуации: дым, огонь.

Алгоритм действий

Действие	Время исполнения	Ответственный
Срабатывание системы пожарной сигнализации, системы оповещения	Немедленно	Первый обнаруживший ЧС
Оповестить о ЧС (позвонить в пожарную службу по телефону 01 или 112)	Немедленно	Первый обнаруживший ЧС
Сообщить о ЧС вахтеру или ответственному за пожарную безопасность ()	Немедленно	Первый обнаруживший ЧС
Отключить электроснабжение, открыть запасные выходы	При получении сигнала о ЧС+ 1 мин.	Дежурный вахтер
Оценить обстановку в зоне ЧС. Доложить о ЧС по схеме оповещения и связи при ЧС	При получении сигнала о ЧС+ 1 мин.	Ответственный за пожарную безопасность
Прекратить занятия. Оценить обстановку. Действовать по плану «а» или «б». а) При возможности эвакуироваться:	При получении сигнала о ЧС+ 6 мин.	Педагогические работники, классные руководители

<p>-отключить электроснабжение; - закрыть окна (по необходимости; надеть СИЗ (при наличии);</p> <p>-выстроить детей в организованную группу; -взять журнал (списки детей);</p> <p>-встать позади детей и покинуть помещение; следовать по пути эвакуации;</p> <p>- привести детей в зимнее время – в ПВР</p> <p>-в летнее – вывести на улицу</p> <p>-провести переключку по журналу (списку); - доложить о результатах эвакуации директору, ответственному за пожарную безопасность; - выполнять указания ответственного за пожарную безопасность</p>	<p>При возникновении ЧС</p>	<p>Преподаватели, классные руководители</p>
<p>б) Если эвакуироваться невозможно:</p> <p>- найти помещение, в котором нет пожара и его признаков;</p> <p>-плотно закрыть дверь, подложить под нее вещи; -оценить наличие эвакуационной лестницы; -позвонить ответственному за</p>	<p>Немедленно при получении сигнала</p>	<p>Преподаватели, классные руководители</p>

<p>пожарную безопасности и доложить о сложившейся обстановке директору или ответственному за пожарную безопасность;</p>		
<p>Оценить обстановку. При возможности эвакуироваться, помочь эвакуироваться коллегам и обучающимся. При невозможности эвакуироваться: -найти безопасное место; -сообщить где находитесь ответственному за пожарную безопасность; - дождаться помощи</p>	<p>Немедленно при получении сигнала</p>	<p>Технический и административный персонал, педагогические работники, не участвующие на момент ЧС в образовательной деятельности</p>
<p>Осуществлять контроль за проведением эвакуации обучающихся, работников, ценных документов на эвакуационную площадку</p>	<p>При получении сигнала о ЧС+ 6 мин.</p>	<p>Ответственный за пожарную безопасность</p>
<p>Обеспечить: -встречу прибывшей пожарной службы и медицинской помощи; - беспрепятственный проход на территорию и в здания сотрудникам</p>	<p>По прибытию</p>	<p>Ответственный за пожарную безопасность</p>

службы безопасности и медицинской помощи		
Доложить представителям пожарной службы обстановку	По прибытию +1 мин	Ответственный за пожарную безопасность
Оказать медицинскую помощь пострадавшим в ЧС. Организовать вывоз тяжело пострадавших в ЧС в ближайшее медицинское учреждение	Немедленно после прибытия на эвакуационную площадку	Медсестра

Порядок действий может меняться при сочетании двух и более видов чрезвычайных ситуаций.

Блок II. МЕТОДИЧЕСКИЙ

2.1. Критерии эффективности действий в зоне чрезвычайной ситуации

Эффективность действий, необходимость доработки и изменения антикризисного плана оценивается: 15 баллов - план не требует доработок, 9-10 баллов - необходимо скорректировать отдельные положения, 6-9 баллов - необходимо скорректировать больше половины плана, 5-0 - план необходимо пересмотреть полностью.

Целевые показатели:

показатель	баллы	Критерии оценки
Готовность персонала к выполнению действий	Отсутствие нарушений	5 баллов
	имеются незначительные нарушения	3 балла

	имеются грубые нарушения	Вычитаются 5 баллов
Исполнительская дисциплина	без замечаний	5 баллов
	незначительные нарушения	3 балла
	со значительными замечаниями	Вычитаются 5 баллов
Выполнение алгоритмов действий при ЧС	100 %	5 баллов
	от 80% до 99%	4 балла
	от 50% до 79%	3 балла
	менее 50%	1-2 балла

Блок III. РЕСУРСНЫЙ

3.1. Ресурсы образовательной организации

3.1.1. Материально-технические ресурсы

Наименование ресурса	Место, характеристика	Примечание
Система наружного и внутреннего видеонаблюдения по периметру здания	Видеореги­стратор DS-N316/2P(C) 16 канальный -1 Видеореги­стратор DVR 16 канальный -2 Камеры NIKVISION IP DS-1200 NIKVISION IP DS-1202	есть

	NIKVISION IP DS-1203 13 шт Cam -816m -12шт	
Система автоматической пожарной сигнализации «АПС»	Прибор приемноконтрольный охраннопожарный «Гранит-16» (вахта). Прибор приемноконтрольный охраннопожарный «Соната-К», Прибор приемноконтрольный охраннопожарный РОКОТ -2	есть
Тревожная сигнализация с выходом на пульт дежурного ОВО по г. Рыльску	Прибор «Струна» (фойе), УОО Протон -4 М	есть
Металлоискатель	SPHINX модель ВМ 611 X	есть
Система охранного освещения здания и территории	Светодиодные прожекторы, установлены на торцах здания – 37 шт	есть
8 запасных выхода и 3 основной	Для эвакуации из здания людей	есть
Доступ в здание маломобильным гражданам	1. Пандус (основной вход) 2. Кнопка вызова инвалидов (основной вход)	есть

3.1.2. Внешние ресурсы

Место эвакуации, ПВР	Наименование места, организации, адрес
ПВР № 1	г.Рыльск ул. Дзержинского 53

ПВР № 2	г. Рыльск ул. Свердлова 23
ПВР № 3	Хомутовский район, село Калиновка ул. Ленина 15

3.1.3. Схема оповещения и связи при ЧС

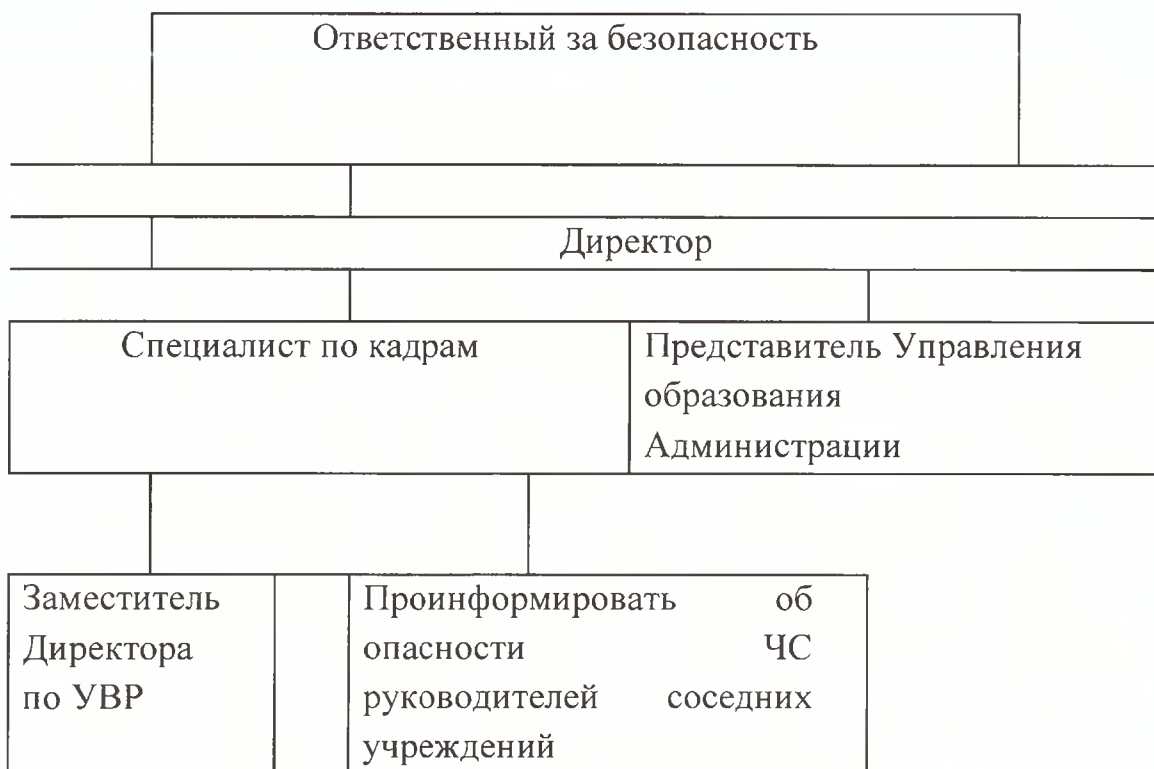

3.1.4. Кадровые ресурсы

ФИО, должность	Курируемое направление ЧС	Телефон мобильный
Директор Ильина О.А.	Общее руководство, связь с органами безопасности,	8-999-386-30-31

	СМИ	
Заместители директора по УВР Сухорукова Л.Н.	Связь с медслужбой	8-999-386-30-32
Заведующий хозяйством, ответственный за антитеррористическую и противопожарную безопасность Хромыченко С.А.	Материально-техническое обеспечение	8-950-874-44-29
Специалист по кадрам, делопроизводитель Сорокина С.В. Косоголова А.В.	Связь с руководителями других ОО	8-999-386-30-39 8-999-386-30-51
Преподаватели, классные руководители Матюхина Ю.В.	Эвакуация	8-999-386-30-36 8-920-739-28-73
Вахтер Манакина Л.В. Баламутова С.В. Ветлянских Н.А.	Охрана помещений	8-951-075-35-47 8-999-386-30-68 8-999-386-30-70
Технический персонал Никифорова Г.П. Четверикова Л.Н.	Помощь в эвакуации	8-999-386-30-58 8-910-318-40-78

Бондарева Н.А.		8-950-872-21-45
----------------	--	-----------------